



# Notiziario A.I.M.

APRILE  
2024  
N.128



## ASSOCIAZIONE ITALIANA DI MAXIMAFILIA

Via Pietro Nenni, 7 27010 SANTA CRISTINA E BISSONE  
PAVIA - ITALIA Telef. 0382-71360 e-mail: [rosario.dagata@alice.it](mailto:rosario.dagata@alice.it)

[www.maximafilia.it](http://www.maximafilia.it)  
AIM

# STRUTTURA ORGANIZZATIVA DELL'A.I.M.

## A.I.M.'s ORGANIZATIONAL COMMITTEE

### DISTRIBUZIONE RISERVATA ESCLUSIVAMENTE AI SOCI - NON IN VENDITA

La responsabilità degli articoli e dei materiali pervenuti è esclusivamente degli autori

**Sede Operativa:** c/o il Presidente

**Consiglio Direttivo:** R.D'Agata – M.Masseti – C.Massucco – G.Migliavacca  
A.Spadola – G.C.Torcelli - A.Teruzzi

**Presidente:** Rosario D'Agata  
27010 SANTA CRISTINA E BISSONE(PV) Via P.Nenni, 7  
TF. 038271360 cell. 3471723323 -3317976653  
e-mail: rosario.dagata@alice.it - dagata.maximafilia@gmail.com

**V. Presidente:** Massimo Massetti  
Via Monsignor Zanetti 24 - 25032 CHIARI (BS)  
TF. 0307100617 e-mail: massimo@massettisnc.it

**Segretario e tesoriere:** Claudia Massucco  
Via D. Mori 13 – 16039 SESTRI LEVANTE  
TF. 335 6105846 e-mail: claudia.massucco@gmail.com

**Redazione Rivista:** Rosario D'Agata

**Sito web, Social Network  
e Definizioni immagini:** Rosario D'Agata

**Relazioni Internazionali:** Giorgio Migliavacca  
Telef. 3275896517  
e-mail: giorgiomigliavacca@hotmail.com

**Revisori dei Conti:** Presidente: A. Corsini - G. Airoidi - E. Greppi

**Probiviri:** Presidente: F. Fanci - R.G. Bellantoni - P.A. Moschetto

**COSA E' LA MAXIMAFILIA?**  
**È LA REALIZZAZIONE DELLA MASSIMA CONCORDANZA  
TRA FRANCOBOLLO, ANNULLO, E CARTOLINA, NEL RISPETTO  
DI REGOLE PRECISE CODIFICATE ED ACCETTATE  
UNIVERSALMENTE A LIVELLO MONDIALE.**

#### QUOTE SOCIALI

Socio Sostenitore	€ 50
Socio Ordinario	€ 30
Socio Estero	€ 40
Socio Juniores	€ 18
Circoli ed Associazioni	€ 30
Abbonamento a "Qui Filatelia"	+€ 8

#### In copertina:

40°anniv. accordi di Villa Madama  
Em. 13-2-2024 Italia  
ASI-I°G Roma

# INDICE

---

Struttura organizzativa	II di cop
Indice	1
Benvenuto ai nuovi soci	1
Tristi Notizie	1
Lettera del Presidente	2
Mostre e Manifestazioni	3 - 4
Concorso "The Best Maximum Card in the World"	5
Un ricordo per Terry Watson ( <i>Gian Carlo Torcelli</i> )	6
Il Ricordo di un Amico ( <i>Rosario D'Agata</i> )	7
Antartide e terre Australi ( <i>Gian carlo Torcelli</i> )	8 - 15
Catalogazione del Vaticano	16 - 17
Shirley Bassey ( <i>Giorgio Migliavacca</i> )	18 - 21
Modalità per rinnovare l'associazione	21
Modalità esplicative di votazione ( <i>Rosario D'Agata</i> )	22
Lo Svolgimento di una collezione ( <i>Rosario D'Agata</i> )	23 - 27
Le Novità d'Italia	28 - 30
Le Novità del Vaticano	31
Riepilogo delle realizzazioni	31 - 32
Le Realizzazioni dei soci	III-IV di cop

---

La Redazione ed i soci tutti danno il benvenuto ai nuovi soci entrati a far parte della nostra famiglia

#### Tessera n. 829

Luciano Salari – Via Roma 31 – 28047 Oleggio (NO)  
e-mail [luciano.salari@gmail.com](mailto:luciano.salari@gmail.com)

#### Tessera n. 830

Luigi Santini - Largo 2 Quercie 4-5 60030 Monsano (AN)  
e-mail [filatelicofalconara@gmail.com](mailto:filatelicofalconara@gmail.com)

---

Un gravissimo lutto ha colpito la famiglia della Maximafilia Italiana ed il mondo dei filatelisti musicali: **Adriano Fassone** è mancato dopo una brevissima malattia il giorno 11 gennaio 2024. La Maximafilia è vicina al dolore dei familiari per l'incolmabile perdita. Nelle pagine seguenti un breve ricordo.

E' mancato il nostro socio **Gian Franco Cambursano** nel mese di Dicembre 2023 dopo una brevissima malattia. La Maximafilia si associa al dolore dei familiari.

# LETTERA DEL PRESIDENTE

---

Cari Amici,

un altro anno si apre di fronte a noi, con tante cose da fare. Ci sarà l'assemblea elettiva dei soci e quindi, ci saranno le nuove elezioni del Direttivo, dei Revisori dei Conti, e dei Proviviri.

Riceverete come gli anni precedenti la scheda elettorale con i candidati, corredate di una bustina in cui chiuderete la vostra scheda dopo avere votato, e metterete il tutto nella busta più grande già affrancata per la restituzione, solo in quella. Questo entro il mese di Giugno; il vostro voto dovrà pervenire entro il mese di Settembre, meglio se entro Luglio, per avere il tempo di rimediare ad eventuali disservizi postali di mancata consegna. Chi interverrà all'assemblea potrà consegnare di persona la sua busta. L'assemblea elettiva sarà convocata fra la seconda metà di Ottobre e la prima metà Novembre, e in quella sede saranno aperte le bustine contenenti il voto.

Come certamente saprete il Ministero ha programmato, fino ad ora, ben 84 emissioni; un totale di più di 120 francobolli (e siamo ad un terzo dell'anno). Siamo ormai in piena inflazione di francobolli...per poi non essere usati: sono ridotti alla stregua delle figurine, e prevedo che quest'anno moltissimi collezionisti si dimetteranno dal Servizio Novità delle Poste, data la spesa eccessiva che si sta venendo a creare. Pazienza: sto assistendo ad un evento che mai mi sarei immaginato... la fine della filatelia, una implosione per spesa eccessiva.

Siamo in fase di cambiamento grafico del nostro giornale: stiamo cercando di migliorare la risoluzione delle immagini, in modo da cercare di adeguarci ai tempi... Fate sapere le vostre impressioni; le vostre critiche costruttive sono sempre gradite.

La situazione soci ormai, è il solito continuo stillicidio, e come ben sapete i "nuovi" non uguagliano quelli uscenti: purtroppo non c'è ricambio. Molti abbandonano per età, molti perché vengono chiamati in altri luoghi! Anche in questo trimestre ci sono delle persone che ci hanno lasciato. Vi esorto a cercare di fare qualche socio nuovo fra i vostri conoscenti ed amici.

Vi ricordo per chi non lo avesse fatto ancora, di rinnovare la quota associativa per quest'anno in corso, al più presto possibile. La quota è sempre di 30 euro, invariata ancora per quest'anno.

Il rinnovo avviene con bonifico o con carta postale ricaricabile, di cui trovate le coordinate sia per l'uno che per l'altra, e le spiegazioni di come operare a pag.21 del giornale.

Vi ricordo che quello indicato è l'unico modo possibile. Inoltre segnalate alla segreteria o a me, con mail, il vostro nome dopo aver fatto il versamento. Purtroppo secondo il metodo scelto, le Poste non indicano il nome di chi ha effettuato il versamento per cui diventa un'impresa ardua risalire al nominativo del socio. Altro motivo da non sottovalutare è che a chi non ha rinnovato la quota, non verrà convalidato il voto. A presto

Il Presidente

# MOSTRE E MANIFESTAZIONI

---



**Dal 13 al 15 Settembre** si svolgerà ad Amberg (Baviera) la . I quadri espositivi saranno da 16 fogli. Potranno partecipare le collezioni che hanno raggiunto almeno 70 punti in una esposizione nazionale. Le domande di adesione andranno presentate entro il 29-5-2024 al commissario nazionale (G.Gastaldo). Costo a quadro è di €25 a quadro. Per maggiori informazioni rivolgersi al presidente AIM.

---



Si svolgerà a Vasto **dal 20 al 22 settembre** la mostra Nazionale VASTOFIL 2024 organizzata dalla Federazione Nazionale fra le Società Filateliche in collaborazione col Circolo Filatelico “R. Piccirilli” “ riservata alle seguenti Classi Filateliche: Astrofilatelia Filatelia Fiscale, Maximafilia. Intero filia. Per informazioni più dettagliate, vedasi il sito della federazione.

---



**L'8 e il 9 Novembre** si svolgerà a Siracusa la mostra “Siracusa 2024 un Quadro” mostra a competizione e di qualificazione per collezioni un quadro 16 fogli. Sono ammesse tutte le classi ad eccezione della letteratura filatelica La manifestazione è promossa dall'Unione Siciliana Collezionisti di Siracusa, in collaborazione con i sodalizi siciliani aderenti alla FSFI. Possono partecipare alla esposizione i filatelisti iscritti a società aderenti alla FSFI.

---



**Dal 15 Dicembre 2024 al 15 gennaio 2025** ad Apatin (Serbia) si svolgerà “Apatinfila 2024” una mostra in virtuale, aperta a tutte le classi filateliche, organizzata dal nostro socio Popovic, con aiuto esterno della FSFI e della Associazione Italiana di Maximafilia. al più presto saranno dati tutti gli estremi per partecipare. Rivolgersi al presidente dell'A.I.M. per informazioni più dettagliate.



**Il Circolo Filatelico Cinisellese il 12 e 13 Ottobre 2024** organizza mostra di letteratura filatelica a concorso con partecipazioni internazionali nei locali di Villa Casati Stampa – Piazza Soncino- Cinisello Balsamo con il patrocinio di: Comune di Cinisello Balsamo, Organizzazione Culturale San Paolo, e Associazione Modellisti Navali Magellano. La mostra è aperta a tutte le classi filateliche. Presentazione domande entro il 12-6-2024. Informazioni al Presidente del circolo Loris Fogli oppure al Presidente AIM.

---



**Europhelex Birmingham 2025 dal 7 all'11 maggio 2025** patrocinata dalla FEPA e riconosciuta dalla FIP, esposizione internazionale del Regno Unito. Commissario italiano Luca Lavagnino. Scadenza presentazione domande il 1° Agosto 2024. Costo di 95 sterline a quadro. Per maggiori informazioni rivolgersi al Commissario Luca Lavagnino o al Presidente AIM.

---



**La federazione Filatelica Sudafricana** ha invitato la federazione italiana a partecipare alla **Esposizione Virtuale Un Quadro Savapec 2024**. Domande corredate di prima pagina della collezione devono pervenire entro il 30 Aprile 2024, le scansioni delle partecipazioni devono pervenire entro il 25 maggio. Sono ammesse a partecipare le collezioni di tutte le classi. Le quote di partecipazione saranno gestite direttamente dagli espositori mediante il versamento su PayPal delle quote. Maggiori chiarimenti delucidazioni nel sito della Federazione.

---

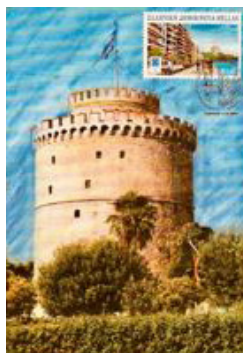

**Dal 13 al 16 Novembre** si terrà a **Salonicco** la **XX Balkanfila**, una mostra filatelica aperta a tutte le classi. La manifestazione ha la “Recognition FEPA” e quindi vale per la qualificazione internazionale. Le collezioni devono aver avuto almeno 75 punti in una mostra nazionale e il costo è di €25 a quadro. Commissario sarà Bruno Crevato Selvaggi. Per maggiori informazioni, per la domanda e regolamento chiedere al Presidente AIM o in Federazione.

# CONCORSO “ THE BEST MAXIMUM CARD IN THE WORLD”

Anche quest'anno abbiamo partecipato al Concorso “The Best Maximum Card in the world” per le CM realizzate nel 2022. Noi abbiamo partecipato con la Cartolina commemorante il 300° anniversario nascita di Bernardo Bellotto detto “Il Canaletto”, raffigurante la pittura del “Rio dei Mercanti” ottenendo il 2° posto su 25 partecipanti a pari merito con U.S.A. con punti 42. Prima è stata la Spagna con “Il Palazzo di Cristallo” di Madrid con punti 60. Terzi a pari merito con punti 36 Francia e Tai-Pei. Qui di seguito, in ordine, le CM che si sono classificate ai primi 3 posti. Come ognuno può vedere, se le poste italiane avessero timbrato meglio, noi potevamo essere i primi. No Comment!

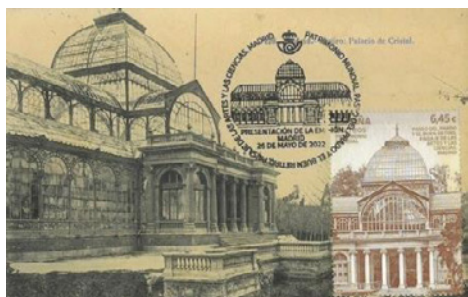

## Palacio de cristal - Madrid

Creator's name / Création Francisco de la Fuente Fernandez  
 Postcard / Carte-Postale Vintage commercial edition  
 Cancellation / Oblitération First day / Premier Jour  
 Madrid 25/05/2022



## Venezia-Rio del mercanti e scuola grande di San Marco

Creator's name / Création Rosario D'Agata  
 Postcard / Carte-Postale ed. Voltan  
 Cancellation / Oblitération First day / Premier Jour  
 Venezia - 07/09/2022



## Toucan, Endangered Species issue

Creator's name / Création Terry Watson  
 Postcard / Carte-Postale Ed. Memphis Tabaco Company  
 Cancellation / Oblitération First day / Premier Jour  
 New York - 18/03/2022

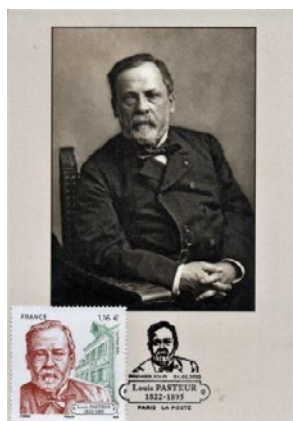

## Louis Pasteur

Creator's name /  
 Création  
 Les Maximaphiles  
 Français  
 Postcard /  
 Carte-Postale  
 Django editions  
 Cancellation /  
 Oblitération First  
 day / Premier Jour



## Conservation of birds for accipiter soloensis

Creator's name / Création Helen Nieh  
 Postcard / Carte-Postale commerce  
 Cancellation / Oblitération First day / Premier Jour  
 Yunlin Post Office - 16/02/2022

# UN RICORDO PER TERRY WATSON

---

*Ci è giunta notizia dell'incidente mortale che ha tolto la vita a Terry Watson, uno dei grandi della Maximafilia degli Stati Uniti d'America, e mi sento in dovere di ricordarlo con le parole che mi ha suggerito sua figlia; Terry è stato travolto dalla sua autovettura messasi in movimento improvvisamente, nel tentativo di fermarla evitando così che travolgesse qualcuno della sua famiglia:*



“Terry Watson, President of the US Maximum Card Study Unit, è deceduto il 22.11.2023. Terry è morto da eroe e ha incontrato il Suo Salvatore il 22 novembre 2023 a St. Croix, Isole Vergini americane. Lascia la moglie Linda Thigpen Watson; sua figlia Lorna Parker di Marietta, GA; la sua seconda figlia Alea Bird (Michael) di St. Croix, VI; i suoi sei nipoti Schuyler, Zoe, Callum, Marin, Hannah, Milo; i suoi fratelli Tim Watson (Kathy), Tonie Knight (Bruce), Tracie Sutton (Steve); e i suoceri Bill Thigpen (Cindy), Sue Nichols (Brett), Laurie Washington; e numerosi nipoti.

Terry Stephen Watson era nato a Waco, in Texas, il 16 aprile 1952. Era il “figlio di un predicatore” e il maggiore di quattro fratelli. Nella sua infanzia, la sua famiglia si trasferì nel sud della Florida, dove suo padre era pastore della First Baptist Church di Perrine. Da bambino, Terry era molto attivo nella chiesa e negli sport tra cui football, baseball e atletica leggera. Gli piaceva leggere, collezionare francobolli e viaggiare con la famiglia. Terry si era laureato alla Westminster Christian School e ha conseguito il Master in Servizio Sociale presso la Florida State University (“Go Noles!”), seguito successivamente dalla laurea specialistica.

Terry ha incontrato la sua futura moglie, Linda Thigpen, in chiesa quando aveva quindici anni. Terry e Linda si sposarono nel 1972 ed erano sposati da cinquantuno anni. Terry adorava sua moglie, le sue due “figlie di papà” Lorna e Alea, e i suoi sei adorati nipoti. Le passioni di Terry erano il cammino con Dio, il servizio agli altri, la famiglia, i viaggi, la musica, l'apprendimento, la corsa e la creazione di cartoline maximum dai suoi viaggi. Terry ha visitato cento Paesi e tutti i continenti.

Le persone che lo hanno conosciuto lo hanno descritto come un uomo avventuroso, incoraggiante, saggio, intelligente, generoso, gentile, affidabile, non giudicante, disciplinato, spiritoso, dallo spirito libero con una meraviglia infantile del mondo: un realista idealista, fuori dagli schemi.

Terry mancherà moltissimo a tutti coloro che hanno avuto il privilegio di conoscerlo”.





# IL RICORDO DI UN AMICO FRATERO DI TUTTI: ADRIANO FASSONE

---

*di R.D'Agata*



Se ne è andato via il giorno 11-1-2024 un grande amico, un Signore della filatelia: Adriano Fassone, dopo una brevissima malattia.

Grande appassionato di Musica, grande collezionista e Maximofilo con la sua perdita la filatelia perde uno dei suoi massimi cultori.

La sua scomparsa ha segnato profondamente la Maximafilia. Nato il 28-12-1935, si è sempre prodigato per tutti aiutando tutti.

Iscrittosi alla nostra Associazione nel 1998 ha subito cominciato a collezionare Cartoline Maximum con tema musica riuscendo ad assemblare in brevissimo tempo una collezione dal titolo "I Grandi della Musica" che costantemente ha aggiornato e modificato man mano che trovava materiale più di pregio (quasi unico) raggiungendo dei livelli di medaglia elevatissimi.

Col materiale che aveva raccolto, ha realizzato delle altre versioni sullo stesso tema ed anche una "open class".

Studio del mondo della "musica lirica" ha collezionato anche certificati di nascita o di morte dei diversi compositori.

Si è altresì specializzato nella storia napoleonica, realizzando una collezione anche questa di altissimo livello e richiesta dalle insegnanti di diverse scuole: "Napoleone e la sua Epoca" per illustrare agli studenti quel periodo storico, rendendo così la materia un momento di piacevole insegnamento.

Grazie alla sua attività di proselitismo, diverse persone si sono avvicinate al mondo collezionistico e Maximofilo.

Le sue collezioni sono state spesso richieste dall'estero ed hanno partecipato a mostre internazionali a concorso e ad invito: dalla Francia alla Romania, dal Portogallo alla Serbia, alla Grecia.

Non voglio parlare della sua dolcezza d'animo, della sua umanità, e attenzione ai bisogni degli altri: tutti nel suo paese lo conoscevano per la disponibilità ed altruismo. Sono queste qualità che fanno di Adriano un personaggio raro nel nostro mondo ed ai nostri tempi. Riposa in Pace, caro Amico mio, ti sia lieve la terra.

# ANTARTIDE E TERRE AUSTRALI ANTARTICHE

## ANTARCTICA AND SOUTHERN ANTARCTIC LANDS

### QUARTA PARTE - FLORA ANTARTICA

di Giancarlo Torcelli



La flora dell'Antartide è caratterizzata per lo più da organismi estremofili, dovendo essa adattarsi alla siccità, alle rigidissime temperature ed alle altre esposizioni naturali comuni nel continente antartico.

**Estremofilo:** detto di batterio capace di sopravvivere in condizioni molto severe di temperatura (per es., in acque vulcaniche terrestri o sui fondali oceanici).

Il clima antartico estremo della zona più interna (figg. 342-343) si contrappone alle condizioni relativamente miti esistenti sulla penisola antartica e sulle isole antartiche e sub-antartiche, le quali hanno temperature più calde ed acqua non ancora allo stato solido. Gran parte del mare esistente in tutto il territorio del continente è costituito da ghiaccio marino, oltre al ghiacciaio continentale; gli oceani stessi si trovano ad essere un ambiente più stabile per la vita, sia lungo le correnti verso la superficie che sul fondale marino.

Prima che la deriva dei continenti lo posizionasse sul Polo Sud e prima che la calotta di ghiaccio iniziasse a formarsi, l'Antartide conobbe un clima tropicale, con vegetazione rigogliosa. Ne sono testimonianza resti fossili di piante e animali, bacini carboniferi, giacimenti di petrolio e gas naturale nel Mare di Ross.

Oggi, clima avverso (la minima temperatura rilevata finora è stata di  $-92,7^{\circ}\text{C}$ ), povertà del suolo e scarsa disponibilità di acqua allo stato liquido permettono una vegetazione esclusivamente nei tratti costieri liberi dai **ghiacci perenni** (fig. 344), perciò l'habitat antartico è uno dei meno popolati e meno differenziati della Terra. Solo in rare "oasi", dove la roccia nuda si scalda al sole estivo e stempera l'aria, si può assistere allo spettacolo insolito di **un torrente** (fig. 345). La vegetazione è comunque spesso costretta a crescere direttamente sul permafrost (o permagélo), terreno cioè perennemente gelato, profondo anche centinaia di metri, fino alla roccia sottostante, che cede acqua solo superficialmente nel periodo del disgelo. La flora è limitata quasi esclusivamente a muschi e licheni, pochissime le specie di **piante con fiori** (fig. 346).



**Fig. 342** Cartina dell'Antartide  
Em. 2001 TAAF  
ASI 23.6.2001 Dumont d'Urville  
Ediz. Jean Farcigny - Courbevoie



**Fig. 343** Jade Iceberg  
Em. 2009 AAT  
ASI 4.3.2009 Kingston, Tasmania  
Ediz. Poste australiane



**Fig. 344** Ghiacciaio perenne  
Em. 1996 AAT  
ASI 6.5.1996 Kingston, Tasmania  
Ediz. Poste australiane



**Fig. 345** Cascade Lozère  
Em. 2016 TAAF  
ASI 1.1.2016 Dumont d'Urville  
Ediz. privata



**Fig. 346** Galium antartico  
Em. 2008 TAAF  
ASI 1.1.2008 Martin-de-Vivies  
Ediz. privata

In Antartide ci sono solo due specie di piante da fiore, la pianta dei capelli antartica (*Deschampsia antarctica*) e il pearlwort antartico (*Colobanthus quitensis*).

Queste piante sono originarie dell'Antartico e si stanno moltiplicando a causa dell'aumento delle temperature dovuto al cambiamento climatico.

L'habitat terrestre può essere suddiviso in tre zone che si diversificano per varietà e complessità decrescenti degli ecosistemi, mentre aumentano la latitudine e la severità delle condizioni climatiche: l'area subantartica, che include le isole tra i 46° e i 55° di latitudine, a nord della Convergenza; l'Antartide marittima, che include la Penisola Antartica e gli **arcipelaghi circostanti** (fig. 347); l'Antartide continentale, che è costituito da gran parte del continente ed è interamente inclusa nel circolo polare (67° 33' lat. sud).

La maggior parte delle specie vegetali si trova sulla costa occidentale della Penisola Antartica, sugli arcipelaghi limitrofi e su **alcune isole** (fig. 348) a nord della Convergenza. Nell'estrema Penisola Antartica sono state ritrovate due specie di piante superiori (Angiosperme Fanerogame).

Le **isole antartiche** (fig. 349) sono le isole situate nell'Oceano Meridionale o nei mari antartici a sud del Circolo Polare Antartico. Le isole sub-antartiche sono le isole situate a nord dei 60°S. Secondo quanto stipulato nel Trattato Antartico non sono riconosciute le rivendicazioni territoriali sulle terre situate a sud dei 60°S, sono incluse quindi le isole antartiche.

Le **isole subantartiche** (fig. 350) sono tutte isole intorno al continente antartico (ma troppo lontane da altri continenti) situate a nord e adiacenti alla Convergenza Antartica. Poiché la posizione esatta di questa convergenza varia rilevantemente tra le stagioni o anche tra gli anni, queste isole potrebbero anche essere classificate simultaneamente come parte di isole dell'Oceano Antartico e (in base alle loro longitudini) di uno degli altri tre oceani confinanti.

Le **Terre Australi e Antartiche Francesi (TAAF)** (fig. 351) sono un territorio d'oltremare francese situato nell'Oceano Indiano e nell'Antartide. La flora di questa regione è molto diversa, a causa delle diverse condizioni climatiche e geografiche dei due continenti.

### ***Lyallia kerguelensis* (fig. 352)**

Il cuscino di *Lyallia* (*Lyallia kerguelensis* Hook.f.) è una pianta a forma pulvinata (a cuscino) appartenente alla famiglia delle Montiacee. È l'unica specie del genere *Lyallia*. Il nome del genere è un omaggio al botanico britannico David Lyall, ufficiale di marina che servì come assistente chirurgo sulla nave HMS Terror, nella spedizione antartica, guidata da James Clark Ross 1839-1843. L'epiteto specifico si riferisce alla località dove fu raccolto.



**Fig. 347** Ile du Lys - Glorieuses  
Em. 2010 TAAF  
ASI 1.1.2010 Martin-de-Vivies  
Ediz. privata



**Fig. 348** Paesaggio, foto di Diana Calder  
Em. 1996 AAT  
ASI 16.5.1996 Kingston, Tasmania  
Ediz. Poste australiane



**Fig. 349** Macquarie Island  
Costa con erba  
Em. 2000 AAT  
ASI 2.7.2000 Kingston, Tasmania  
Ediz. Poste australiane



**Fig. 350** Caroline Cove  
Em. 2010 AAT  
ASI 26.10.2010 Kingston, Tasmania  
Ediz. Poste australiane



**Fig. 351** Cabannes de la Mortadelle  
Em. 2017 TAAF  
ASI 1.1.2017 Dumont d'Urville  
Ediz. privata

*Lyallia kerguelensis* è un'erba perenne che forma "cuscini" tondeggianti compatti, di solito di diametro di 300 – 400 mm, ma a volte fino ad un metro. Il ciclo biologico di questa pianta è relativamente lungo: può vivere fino a sedici anni.

Le foglie sono di piccole dimensioni ed hanno una consistenza coriacea; sono inoltre prive di stipole.

**Poa kerguelensis (fig. 353)** è una specie di erba tussock originaria di varie isole subantartiche. Il nome "kerguelensis" si riferisce alle isole Kerguelen, che è la località tipo di questa specie. Questa erba è adattata per sopravvivere in climi rigidi ed è nota per la sua resilienza.

**Velluto in riva al mare (fig. 354)** *Heliotropium foertherianum*

Conosciuto anche come: Veloutier (*Heliotropium foertherianum*) è un piccolo albero tropicale spesso molto basso che può resistere ai venti costieri e ai suoli salini. Il suo legno facile da lavorare è adatto per l'artigianato, gli strumenti e persino le montature per occhiali. In alcuni luoghi è stato sovrasfruttato per essere utilizzato come legna da ardere.

**Arbusti:** gli arbusti (**fig. 355**) sono un'altra componente importante della flora subantartica delle TAAF. Queste piante possono crescere fino a 10 metri di altezza e forniscono riparo a molti animali. Tra le specie più comuni ci sono il *Phyllica arborea*, un arbusto alto fino a 5 metri, e il *Leptospermum scoparium*, un arbusto alto fino a 10 metri.

Nelle zone deglacciate e costiere sono state finora identificate: 300 specie di **alghe** (terrestri e costiere) (**fig. 356**), 200 specie di **licheni** (**fig.357**), 200 specie di **muschi** (**fig. 358**), 28 specie di funghi e 25 specie di epatiche, classe di piante delle Briofite, proprie dei luoghi umidi, dove formano vasti tappeti verdi; simili ai Muschi, ma di dimensioni inferiori, hanno un tallo appiattito (E. tallose) o un fusticino provvisto di piccole strutture simili a foglie (E. fogliose).

I licheni non sono una pianta, ma un fungo e un'alga che vivono in simbiosi: il fungo si ancora alle rocce e trattiene l'acqua, mentre l'alga si occupa della fotosintesi. La loro crescita è estremamente lenta, ma possono vivere assai a lungo, fino a migliaia d'anni; con la morte vanno a costituire terreno fertile.

Maggior varietà si trova naturalmente nelle **isole periferiche al continente (fig. 359)**, situate a latitudini meno estreme. Il *Pleurophyllum hookeri*, noto anche come margherita dalle foglie argentate o erba a rosetta verde salvia, è una pianta erbacea della famiglia delle Asteraceae, una megaerba originaria delle isole subantartiche di Auckland e in Nuova Zelanda e dell'isola australiana Macquarie.

Oltre mille specie di funghi sono stati trovati attorno all'ecozone antartica, le maggiori limitate alle isole sub-antartiche ma la maggior parte di origini terrestri. Le piante sono altrettanto limitate per lo più alle isole e al bordo occidentale della penisola.



**Fig. 352** *Lyallia kerguelensis*  
Em. 1993 TAAF  
ASI 1.1.1993 Kerguelen  
Ediz. Jean Farcigny – Courbevoie



**Fig. 353** *Poa kerguelensis*  
Em. 1997 TAAF  
ASI 1.1.1997 Kerguelen  
Ediz. Jean Farcigny – Courbevoie



**Fig 354** *Velluto in riva al mare*  
*Heliotropium foertherianum*  
Valore dalla serie "Carnet de voyage"  
Em. 2009 TAAF  
ASI 1.1.2009 Glorieuses  
Ediz. privata



**Fig. 355** Bosco di *Phyllicas* – Isola Amsterdam  
Em. 1994 TAAF  
ASI 1.1.1994 St. Paul - Amsterdam  
Ediz. Bathy - Wittenheim



**Fig. 356** Alghe  
Em. 2009 TAAF  
ASI 23.11.2009 Alfred Faure  
Ediz. privata

A causa dell'isolamento e delle condizioni estreme la flora in Antartide è molto limitata. Ci sono circa 360 specie di alghe terrestri e di acqua dolce e 350/400 specie di Licheni che crescono soprattutto su rocce e pietre.

**Himantothallus grandifolius** (fig. 360) è un'alga bruna che si trova nelle isole antartiche e nelle regioni sub-antartiche; questa macroalga è un membro dell'ordine Desmarestiales nella classe Phaeophyceae e può raggiungere una lunghezza di 17,5 m (Dieckmann et al., 1985; Drew and Hastings, 1992).

I **licheni** sono in grado di trattenere l'acqua e possono vivere per migliaia di anni. Sulle superfici rocciose prive di ghiaccio in Antartide, i licheni sviluppano forme poco appariscenti. Le inondazioni da scioglimento possono causare una crescita e riproduzione maggiore di muschi, licheni, microbi e invertebrati e lo stress termico potrebbe danneggiare in maniera irreparabile l'ambiente polare.

Il **muschio** proviene da Signy Island, una piccola isola coperta di ghiacciaio nel Passaggio di Drake al largo della penisola antartica. Sulle isole antartiche e sulla costa del continente, spesse banchine rigogliose prosperano su deiezioni di **pinguino** (fig. 361) e altri escrementi di uccelli.

La flora dei territori subantartici svolge un ruolo fondamentale negli ecosistemi di queste regioni. Queste piante forniscono cibo e riparo a molti animali, e contribuiscono alla fissazione dell'azoto nel suolo.

---

*Anche se in ritardo voglio che vi giungano come ogni anno  
i nostri auguri di una Felice e Serena Pasqua.*







**Fig. 357** Lichen  
Em. 2013 TAAF  
ASI 1.1.2013 Dumont d'Urville  
Ediz. Y. Frenot - Paris



**Fig. 358** Muschi  
Em. 2005 TAAF  
ASI 1.1.2005 Dumont d'Urville  
Ediz. privata



**Fig. 359** *Pleurophyllum hookeri*  
Em. 2010 AAT  
ASI 26.10.2010 Kingston, Tasmania  
Ediz. Poste australiane



**Fig. 360**  
*Himantothallus grandifolius*  
Em. 2009 TAAF  
ASI 1.1.2009  
Kerguelen  
Ediz. privata



**Fig. 361** Pinguini  
Em. 1992 TAAF  
ASI 1.1.1992 Crozet  
Ediz. Jean Farcigny -  
Courbevoie

# CM DELLA CITTÀ DEL VATICANO

## VATICAN'S MAXIMUM CARDS

Progetto di catalogazione di tutte le Cartoline Maximum realizzate con i francobolli dello Stato Città del Vaticano dal 1929 ad oggi –XLII elenco a cura di

**Gian Carlo Torcelli – Rosario D'Agata**

**Anno 1988**



S. Giovanni Bosco - 100° morte  
Alunni di razze diverse  
Em.19-4-88 SCV  
ASI-I°G SCV



S. Giovanni Bosco  
100° anniv. morte  
Em.19-4-1988 SCV  
ASI-I°G SCV



S. Giovanni Bosco - 100° morte  
Alunni che lavorano  
Em.19-4-88 SCV  
ASI-I°G SCV

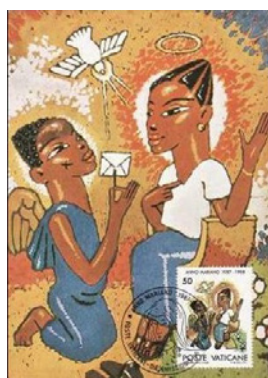

Annunciazione di  
P.Eugen Woefel



Anno Mariano 1987-1988  
Assunzione al Cielo  
di M.M. Tuccelli  
Em. 16 -6-1988 SCV  
ASI- I°G SCV



Refugium Peccatorum  
di R.Frattini

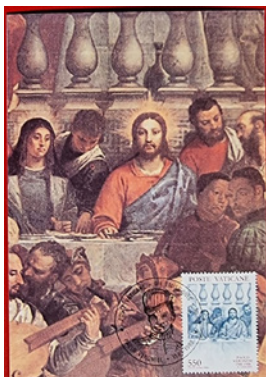

Nozze di Cana



4° Centenario Morte di Paolo Caliari detto "il Veronese" Autoritratto Em.29-09-1988 SCV ASI-I°G SCV



Nozze di Cana



Angeli con ramo d'ulivo



Natale Em 12-12 1988 SCV ASI-I°G SCV

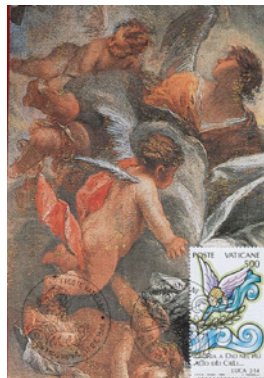

Angeli



Natività



Natale-Natività Em.12-12-1988SCV ASI-I°G SCV



Re Magi

# SHIRLEY BASSEY GRANDE VOCALISTA E PUNTA DI DIAMANTE DEL MONDO DELLA CANZONE INTERNAZIONALE

di Giorgio Migliavacca



Celebrazioni in onore di Shirley Bassey  
Em.21-9-2023 Regno Unito



MINI  
SBY

5 014721 159881

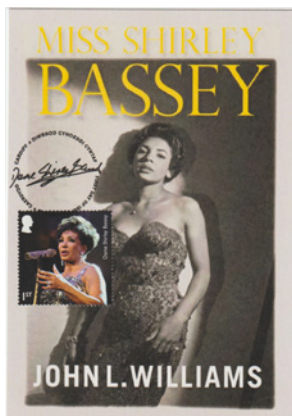

Shirley Bassey  
Em.21-9-2023  
Regno Unito  
ASI-I°G Cardiff Galles  
Cart.raffig.copertina  
della sua biografia  
scritta da John L.  
Williams

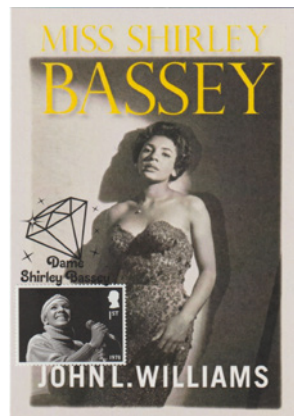

Shirley Bassey  
Em. 21-9-2023  
Regno Unito  
ASI-I°G Shirley Way  
Maidstone London  
Cart.raffig.copertina  
della sua biografia  
scritta da John L.  
Williams

Nata sotto il segno del Capricorno nel bel mezzo dell'inverno 1937 a Tiger Bay nella zona portuale di Cardiff questa vocalista è amata da un pubblico interna-zionale che oltre alla sua personalità smagliante ammira la sua socievolezza e umorismo.

Ovviamente le sue scelte professionali l'hanno portata ad essere la cantante ufficiale dei film più popolari di James Bond che hanno accattivato il pubblico mondiale degli ultimi decenni del Novecento.

Il padre Nigeriano sparito dopo due anni e la mamma gallese in una famiglia dove Shirley era la più giovane di sette figli e figlie; a 15 anni lasciò la scuola per impiegarsi in una fabbrica, nel giro di un anno divenne madre della prima figlia.

A 19 anni incise il suo primo 45 giri.

Mezzo secolo dopo Shirley aveva venduto 135 milioni di dischi diventando una cantante di grande rilievo in Inghilterra e in cima alle hit parade di mezzo mondo.

Nel 1963 canta alla Casa Bianca per J.F. Kennedy.

Nel 1968 Bassey sposava Sergio Novak (vice direttore dell'Hotel Excelsior di Venezia) dal quale divorziò nel 1979.



Shirley Bassey  
Em. 21-9-2023  
Regno Unito  
ASI-I°G Tallents House  
Edimburgh-  
[Foto Robert Mieremet  
1971]



Shirley Bassey  
Em.21-9-2023  
Regno Unito  
ASI-I°G Cardiff Galles  
[Foto Robert Mieremet  
1971]

Nel 2000 fu elevata al rango di Dama Comandante del più eccellente Ordine dell'Impero Britannico (DBE).

Nel 1969 va a vivere in Svizzera 1972 e 1973: TV Times la nomina "La migliore cantante".

1995 Fu nominata "Personalità del Mondo dello Spettacolo".



Shirley Bassey  
Em.21-9-2023  
Regno Unito  
ASI-I°G Tiger Bay  
Cardiff  
[Foto Robert Mieremet  
1971]

Nel 2003 in Francia venne insignita della Legion d'Onore.

Nel 2004 l'Unesco la onorava col titolo di Artista per la Pace

Nel 2023 la Zecca Reale emetteva una serie di monete in suo onore; ed ora una serie di ben otto francobolli emessi dalla Royal Mail e un foglietto di quattro francobolli che vediamo.

In anni recenti la superstar vive a Montecarlo dove si trova ampiamente a suo agio.

La serie di otto francobolli più un foglietto per onorare la cantante inglese Shirley Bassey hanno richiesto non meno di dieci annulli speciali primo giorno.

Tra questi: quelli usati dall'ufficio postale di Tiger Bay a Cardiff – luogo di nascita della grande cantante - ben nota per la colonna sonora di 'Goldfinger' e altre pellicole della serie James Bond;

l'annullo primo giorno di Edimburgo della "Talents House" con al centro il titolo di una celebre canzone di Shirley Bassey "Nobody Does It Like Me";



Shirley Bassey  
Em.21-9-2023  
Regno Unito  
ASI I°G Shirley  
Way Maidstone Kent

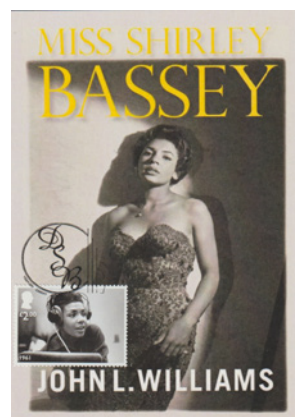

Shirley Bassey  
Em.21-9-2023  
Regno Unito  
Ann.DSB (Dame Shirley Bassey  
ASI-I°G Tiger Bay - Cardiff  
Cart.raffig.copertina  
della sua biografia  
scritta da J. Williams



Shirley Bassey  
Em.21-9-2023  
Regno Unito  
Ann.DSB  
(Dame Shirley Bassey)  
ASI-I°G Dragone di Cardiff

Londra con il timbro speciale di "Shirley Way" a Maidstone raffigurante diamanti rievocanti l'hit della Bassey "Diamonds are forever" che l'ha resa famosa ad Anversa e nei luoghi dove vi sono miniere di pietre preziose e città con centri commerciali e laboratori per la lavorazione e finitura di pietre preziose come Anversa, Valenza, Golconda, e Amsterdam; e altri quattro annulli primo giorno utilizzati da uffici postali della città di Cardiff.



Shirley Bassey  
Em.21-9-2023 Regno  
Unito Ann.DSB (Dame  
Shirley Bassey)  
ASI-1°G Cardiff

Dame Shirley Veronica Bassey (Cardiff, 8 Gennaio 1937) è una cantante Gallese che iniziò la sua brillante carriera durante gli anni Cinquanta, diventando poi una superstar in tutto il mondo.

Nota anche in Italia per le sue interpretazioni di “Grande, Grande [Never, Never]” e “La vita” (Sanremo 1968), nello stesso anno ha inciso “Domani domani”, scritta da Pino Donaggio, “Pronto sono io”, scritta da Memo Remigi e “Com’è piccolo il mondo”, e “Yes” entrambe scritte da Paolo Conte.



\*\*Shirley Bassey  
Em.21-9-2023 Regno  
Unito Ann.DSB(Dame  
Shirley Bassie)  
ASI-1°G Cardiff

\*\*[ **N.d.A:** Da notare nel francobollo della CM l'annullo perfettamente concordante con l'abitudine amichevole della Bassey che alza le braccia al cielo per ringraziare il pubblico anche come da francobollo]

### ***Vuoi vedere il contenuto del giornale?***

***Associati all'Associazione Italiana di Maximafilia e lo riceverai comodamente a casa tua. Fai la ricarica della carta postale sottoindicata e manda una mail al Presidente o al Vicepresidente di cui trovi le coordinate in seconda di copertina. Anche la quota associativa è indicata in seconda di copertina: €30/anno.***

Per il rinnovo della quota Sociale usare:  
Carta Postale Ricaricabile seguente presso tabaccai e presso Uffici Postali:  
POSTE PAY EVOLUTION n° **5333 1711 4267 9105** validità fino al 7/26  
intestata a **Claudia Massucco (Cod. Fiscale MSSCLD 53D651693I)**  
IBAN: **IT83X3608105138282038782050**

Per chi vuole fare bonifico bancario avvisare il Presidente o il Segretario sempre con e-mail dopo aver fatto il pagamento per evitare disguidi le coordinate sono in II di copertina. Grazie

# MODALITÀ ESPLICATIVE DELLE VOTAZIONI

## EXPLANATIONS FOR VOTING



**Associazione Italiana Maximafilia**

**Presidenza: Rosario D'Agata**

Via Pietro Nenni, 7 - 27010 S. Cristina e Bissone (PV)

Tel. 038271360 e-mail: rosario.dagata@alice.it

*Santa Cristina e Bissone*

**OGGETTO: Rinnovo cariche sociali**

**A tutti i soci A.I.M.**

Compiendosi il mandato triennale nell'anno in corso, tutto il Consiglio Direttivo, Revisori dei Conti e Proibiviri decadono dalle loro funzioni. Il Consiglio Direttivo uscente indice nuove elezioni per il rinnovo di tutte le cariche sociali. Nel prossimo numero comunicheremo il luogo e il giorno esatto della convocazione dell'assemblea elettiva.

A norma dell'art.09 e 10 dello Statuto Sociale le votazioni avverranno nei seguenti modi:

1. per Posta indirizzata alla Presidenza:

**Associazione Italiana di Maximafilia - Via P.Nenni, 7- 27010 S.Cristina e Bissone (PV)**

tutte le buste **chiuse** pervenute, saranno consegnate al Presidente della Commissione Scrutatori per il successivo spoglio.

2. Per consegna diretta al Presidente della Commissione Scrutatori o al Presidente uscente in sala assemblea.

Le candidature ricevute entro il 30-04-2021 saranno stampate in ordine alfabetico su una scheda che sarà siglata e timbrata dal segretario.

La scheda voto viene inviata a tutti i soci ma saranno validi solamente i voti di quelli in regola con il pagamento della quota associativa al momento dell'Assemblea. La scheda voto viene inviata almeno 2 mesi prima della data dell'Assemblea dei Soci la cui data esatta e il luogo saranno comunicati al più presto e comunque indicativamente sarà **fra metà Ottobre e metà Novembre unitamente ad una busta bianca più piccola nella quale dovrà essere sigillata la scheda voto ed una busta più grande in cui dovrà essere inserito il tutto. Tale busta più grande preaffrancata porterà il nome del mittente e il numero della tessera di iscrizione all'A.I.M.** per identificarla e registrarla per avvenuta votazione per corrispondenza. Le schede voto dovranno pervenire entro il 15 luglio 2021 all'indirizzo prestampato.

Schede trasmesse con buste differenti da quelle fornite non saranno valide come pure schede consegnate in buste aperte. Il socio **esprimerà il suo voto con una crocetta a fianco dei candidati scelti fra quelli elencati fino ad un massimo di 7 per il Consiglio Direttivo, e 3 per il Collegio dei Revisori dei Conti e 3 per il Collegio dei Proibiviri.**

PS: Se non doveste ricevere la scheda votazioni entro la fine di Maggio per "... efficienza postale.." vi prego di contattarmi immediatamente e ve ne sarà inviata un'altra.



# LO SVOLGIMENTO DI UNA COLLEZIONE DI MAXIMAFILIA

SEMINARIO DEL 23/24MARZO 2024 TENUTO A LAVAGNA

di Rosario D'Agata

Si parte dall'idea si elabora l'argomento si studia il **periodo storico** e si verifica **esistenza del materiale filatelico**, si studia l'idea, si effettua la ricerca della documentazione si verifica la **validità del materiale disponibile**. Il materiale deve soddisfare alle regole internazionali che caratterizzano questa specialità: le tre concordanze:



**CONCORDANZA DI SOGGETTO** (detta anche **Concordanza Visiva**) L'immagine della cartolina deve essere simile (ma non uguale o copia) al francobollo magari presa da diversa prospettiva o angolazione (Fig.1)

**Fig. 1** Valentino Mazzola - 100° anniversario nascita  
Em. 26-01-2019 Italia  
ASI-I°G Torino  
Ediz. Arnaudo

**CONCORDANZA DI LUOGO** Il luogo dell'evento deve essere quello raffigurato da francobollo, cartolina e annullo (Fig.2)

**Fig. 2** Abbazia di San Miniato al Monte - Firenze  
Em. 27-04-2018 Italia  
ASI-I°G Firenze  
Ed. Manetti & Pirovano



**CONCORDANZA DI TEMPO** L'obliterazione deve essere stata effettuata da un ufficio postale accreditato, il più vicino possibile alla data di emissione (e nel periodo di validità del francobollo), meglio lo stesso giorno e con annullo figurato che le Poste preparano per sottolineare l'importanza dell'evento, ma va ugualmente bene anche il normale Güller (Fig.3)

**Fig. 3** 300° anniv. nascita di Bernardo Bellotto  
Rio dei Mendicanti e la scuola grande di San Marco  
Em. 7-9-2022 Italia  
ASI-I°G Venezia

Per quel che riguarda le concordanze ci sono dei casi particolari: per i quadri(Fig.3), i libri, gli scrittori la concordanza è data o dove è nato o dove ha operato l'autore, per i quadri, inoltre, la località dove il quadro è conservato.

Quando un francobollo raffigura treni, aerei o navi l'annullo deve essere di una città che abbia, una stazione ferroviaria, un aeroporto o un porto (Fig.4) oppure dell'ufficio postale di bordo se il mezzo ne è provvisto(che è più apprezzato). Se un luogo è sprovvisto di Ufficio Postale, si accetta quello del luogo più vicino.

L'annullo figurato della Poste Italiane non sempre dà la concordanza richiesta, poiché certe volte le Poste assegnano l'annullo a luoghi che non hanno concordanza con l'oggetto dell'evento (Fig.5).

Nella serie "Italia e il Mare" del 2023, le Poste avevano dato l'annullo a Roma, e risulta evidente che non aveva alcuna concordanza con la città di Monfalcone. Stessa cosa con gli altri francobolli della stessa serie. Per cui si è dovuto mandare in ogni città la cartolina relativa per farle annullare col Güller..

Quindi quello che è importante è la data ed il luogo di obliterazione per avere la concordanza.

Quando un francobollo ha diversi soggetti ugualmente importanti ogni soggetto va trattato singolarmente come nella figura 6 e 7, col francobollo che rappresenta la Statua della Vergine di Oropa e l'Abbazia di Oropa, emissione del 2021. Quando un francobollo contiene diversi soggetti, volendo realizzare diverse maximum, si deve individuare il soggetto principale e quello secondario e specificarlo nelle note filateliche(figg.8 e 9).



**Fig. 4** 30° anniversario varo Nave Scuola Italia  
Em.30-3-2023 Italia  
ASI I°G La Spezia



**Fig. 5** Turismo - Italia del Mare  
Monfalcone la Rocca della battaglia  
Em. 11-7-2023 Italia  
ASI I°G Monfalcone



**Fig. 6** Madonna di Oropa  
5° anniversario incoronazione.  
Em.29-8-2021  
Italia  
ASI-I°G Biella Micca



**Fig. 7** Santuario della Madonna di Oropa  
Emissione per il 5° anniversario incoronazione.  
Em.29-8-2021 Italia  
ASI-I°G Biella Micca



**Fig. 8** Luigi Einaudi  
Em. 02-07-2012 Italia  
ASI-I°G Roma Quirinale  
**Soggetto principale**



**Fig. 9** Palazzo del Quirinale  
Em. 02-07-2012 Italia  
ASI-I°G Roma Quirinale  
**Soggetto secondario**

Ogni pagina della collezione deve essere di formato tale da contenere due Cartoline Maximum, il formato che meglio assolve a questa norma è il formato UNI A4. Sono ammesse solo le cartoline che hanno formato rettangolare e quadrato, e nessun'altra forma.

Adesso si sta cercando di introdurre anche il formato A3, ma in questo caso ogni foglio deve contenere 4 Cartoline Maximum. Tuttavia questo formato ha l'inconveniente di essere poco pratico e di avere bisogno di una stampante che possa supportare tale formato.

La prima pagina di una collezione è importantissima perché è una pagina introduttiva ed esplicativa, e da essa dipende tutta la collezione deve sempre avere i seguenti requisiti:

- Il Titolo della partecipazione: che deve già dare l'idea di come si svilupperà la collezione
- Una spiegazione concisa e generale di cosa si parlerà
- Una descrizione dello scopo della partecipazione.
- Piano della struttura della partecipazione.
- Bibliografia (se ritenuta necessaria)

Solo un indice o una descrizione quadro per quadro non è una buona presentazione.

Quanto dichiarato nella prima pagina, deve essere rispettato al massimo, senza fuoruscire per nessun motivo. Insomma non si possono fare "voli Pindarici": trattasi di una vera e propria dichiarazione di sviluppo.

Nella pagina di presentazione non è necessario mettere una cartolina o una CM o una figura, o effettuare una stampa apposita, vedasi figura 10 e 11, ma deve contenere il piano di svolgimento della esibizione.



Fig. 10

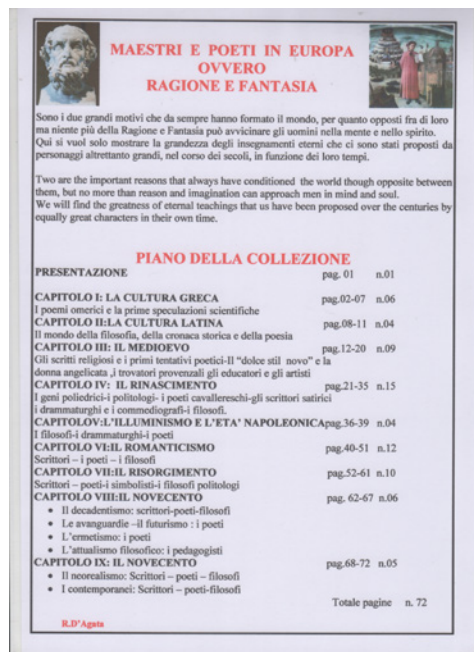

Fig. 11

Lo sviluppo deve avvenire nelle pagine successive ordinato e sempre in un certo ordine cronologico e logico. Non si deve mai saltare di palo in frasca o abbandonare il filo conduttore principale per parlare di altre cose anche se incidentalmente attinenti.

Se la collezione riguarda dei personaggi, essi vanno posti in ordine cronologico per quanto è possibile (di nascita, di movimento letterario...)

Parimenti per luoghi geografici che vanno posti in ordine geografico o secondo una immaginaria percorrenza.

E' necessario in ogni pagina porre in stretta relazione il testo con la Cartolina Maximum.

Cioè ogni Cartolina Maximum deve avere a fianco la spiegazione dell'evento, del personaggio...e nella stessa pagina, corredata di notizie filateliche. Nelle notizie Filateliche vanno indicate tutti quei dati che riguardano: il francobollo (motivo emissione, data emissione, paese emittente), l'annullo (luogo e motivo dell'annullo, tipo di annullo: Güller, Flamme..) la cartolina (se edizione privata, di commercio, il nome dell'editore)

Sono sempre preferibili le cartoline di commercio, ma poiché con l'avvento del computer non si scrive più, è sempre più difficile trovare cartoline, conseguentemente è ammesso stamparle appositamente, ma devono raffigurare qualcosa di preesistente al francobollo, e non devono essere fotomontaggi o copie del francobollo.

Ecco di seguito alcune pagine sequenziali di una mia collezione dal titolo "Cause, Personaggi ed eventi della Seconda Guerra Mondiale".

# CAUSE, PERSONAGGI ED EVENTI DELLA SECONDA GUERRA MONDIALE

La collezione sviluppa in Maximifilia, per quanto filatelicamente possibile e ragionevole, gli eventi della seconda Guerra Mondiale. Si inizia dall'esame della situazione economico-politica delle Nazioni per continuare con gli eventi bellici in Europa, nel Pacifico e in terra d'Africa fino alla fine del conflitto e la Liberazione. I campi di sterminio con la denuncia dei crimini nazisti e il dopoguerra concludono il tema.



## PIANO DELLA COLLEZIONE

- Presentazione pag 01
- Capitolo I - La situazione delle Nazioni prima della guerra. pag 27
- Capitolo II - Gli eventi della guerra in Europa. pag 18
- Capitolo III - Gli eventi della guerra nel Pacifico ed in Africa. pag 07
- Capitolo IV - La Liberazione e la fine della guerra. pag 19
- Capitolo V - I campi di sterminio e i crimini nazisti. pag 09
- Capitolo VI - Il dopoguerra. pag 03

Totale numero dei fogli pag 84

## CHAPTER I THE NATIONS' SITUATION.....



**ITALY:** governed by H.M. Vittorio Emanuele III was not considered a great power in the Versailles agreements. Elections on 1919 and following economic crisis caused the creations of Partito Fascista founded by Benito Mussolini, it collected the ex-fighter, disappointed by Versailles' peace.

Issue: 14-08-1942 Italy's Kingdom  
Cancelled: 14-08-1942 Arosa  
Cancelled by Guller date postmark, with district  
"Imperial" series with wormgearing label  
Ed. Balzerini e Fratini - Firenze

Exalting an alive nationalism, showing its true absolutist face with violent and intolerant program, Mussolini obtained Council's Presidency with military march towards Rome. The Squadristi and Black Shirts' violence showed that Nation went towards ruinous dictatorship.

Issue: 2-04-1941 Italy's Kingdom  
Cancelled: 19-08-1941 Jesi (Italy)  
Valid until 28-02-1942  
Cancelled by Guller date postmark, with district  
Italy-German arms' fraternity



## CHAPTER I THE NATIONS' SITUATION .....



In June 1924, Fascists killed Giacomo Matteotti, guilty to have denounced in Parliament fascism's illegalities and abuses of power. To hide its true nature, Fascism showed itself as organization of military exhibitions, parades.

Issue: 15-11-1955 Italy  
Cancelled: 15-11-1955 Ferra-Falcoine  
Cancelled by Guller date postmark, with district  
Anniversary G. Matteotti's birth  
Ed. SMT - Torino



Under that mental outlook, they prepared the demonstration in order to celebrate the Victory's Anniversary in 1928. The totalitarian regime and Mussolini needed to be helped by clergy for an appearance of legality. For this purpose, the "Roman Question" was defined with bilateral agreement between Holy See and Italian Government.

Issue: 18-06-1928 Italy's Kingdom  
Cancelled: 10-10-1928 Turin  
Cancelled by Guller date postmark with double circle with handred segments, diameter: mm.23  
First day of use: 05-05-1928 - last day of use: 11-11-1928  
Final series issued by Pavesi and Valsecchi's Office of Turin. The State Polygraph Institute of Rome was inaugurated on 25-10-1928  
M. Dubocovich's Illustration  
Ed. FRAY - Avogadro

## CHAPTER I THE NATIONS' SITUATION .....



Issue: 25-06-1959 S.C.V.  
Cancelled: 06-10-1959 S.C.V.  
Validity to 30-06-1960  
Cancelled by Guller date postmark with empty sectors  
Stamping on the occasion 30<sup>th</sup> Anniversary of Lateran Pacts  
Comen vintage edition Sereochi-Milano with scalloped edge

The "Excommunication" that affected for a long time the Italian Government, was so removed by H. H. Pio XI and the fascism had so a legality look. All people was set in fascist organizations; the "Balilla's" name became popular and was given to a famous Fiat car to indicate the harmony between industry and military regime.

In foreign policy, Mussolini began an aggressive behaviour against the Nations' Society directives. He conquered the Ethiopia's territories with purpose to show Italy as a strong and powerful nation. He supported major general Franco with Germany during Spanish civil war by force of arms in the foundation of military dictatorship.

Issue: January-April 1941 Italy's Kingdom  
Cancelled: 19-08-1941 Jesi  
Valid until 28-02-1942

Cancelled by Guller date postmark with district and empty sectors

Italy-German arms' brotherhood. The stamp has a deliberate mistake: the enemy, behind Hitler's portrait, shouldn't the gas (right hand arm) with the left hand for graphics and visual reasons



# LE NOVITÀ D'ITALIA 2023



Don Giovanni Minzoni  
100° Anniv. morte  
Em.6-9-2023 Italia  
ASI-I°G Argenta

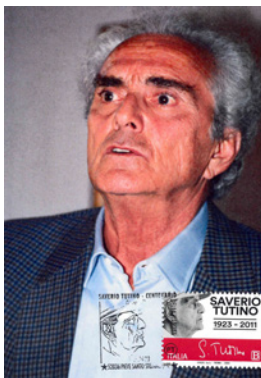

Saverio Tutino  
Giornalista e scrittore  
100° Ann.nascita  
Em.16-9-2023 Italia  
ASI-I°G Pieve S.Stefano



100° Anniv traslazione  
spoglie di A.Bafale nel  
sacriario di Guardiagrele  
Em.20-9-2023 Italia  
ASI-I°G Guardiagrele



80° Anniv.morte di  
Salvo D'Acquisto  
Em.23-9-2023 Italia  
ASI-I°G Roma



150° Anniv.nascita di  
Franca Florio  
Em.28-9-2023 Italia  
ASI-I°G Favignana  
Ritratto di G.Boldini



75° anniv.p pubbl, primo  
numero Tex Willer  
Em.30-9-2023 Italia  
ASI-I°G Castelfidardo  
(AN)



Norma Cossetto  
80° anniv. del  
martirio  
Em.10-10 2023  
ASI-I°G Siena

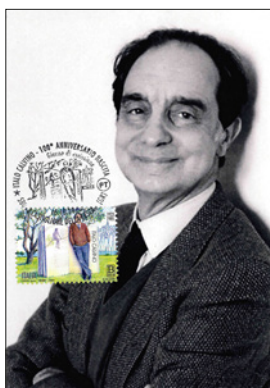

Italo Calvino  
100° anniv  
nascita  
Em.15-10-2023  
ASI-I°G Castiglione  
della Pescaia



100°anniv Cons.Naz.Ricerche  
Em.18-11-2023 Italia  
ASI-I°G Roma



300° Anniv fondaz. Biblioteca  
Naz. Universitaria di Torino  
Em.19-10-2023 Italia  
ASI-I°G Torino

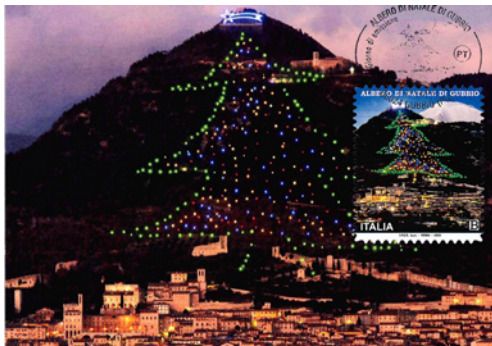

Albero di Natale di Gubbio  
Em.1-12-2023 Italia  
ASI.I G Gubbio



Violenza di genere. Il femminicidio  
Em.25-11-2023 Italia  
ASI -I°G Pavia



Presepe di Greccio  
800°anniversario  
Em.2-12-2023 Italia  
ASI-I°G Greccio

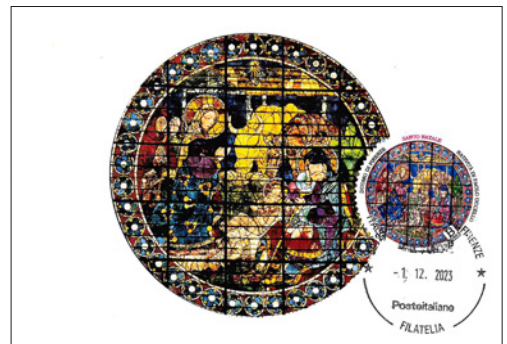

Vetrata della Natività  
Duomo Firenze  
Em.1-12-2023 Italia  
ASI-IG Firenze



100°ann.istuz.Stella al merito  
del Lavoro-Torrino del quirinale  
Em.5 -12-2023 Italia  
ASI-I\*G Roma



Stella al merito del Lavoro  
100°anniversario istituzione  
Em.5 -12-2023 Italia  
ASI-I\*G Roma

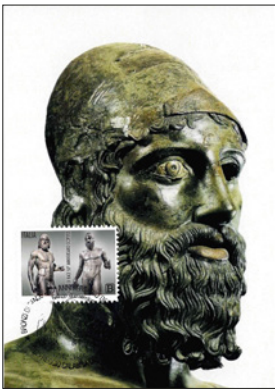

Bronzi di Riace - Particol.  
50° anniv. rinvenimento  
Em.12-12-2023Italia  
ASI-I\*G Reggio Calabria  
Statua A



Bronzi di Riace - Particol.  
50° anniv. rinvenimento  
Em.12-12-2023Italia  
ASI-I\*G Reggio Calabria  
Statua B



Bronzi di Riace.  
50° anniv. rinvenimento  
Em.12-12-2023Italia  
ASI-I\*G Reggio Calabria  
Statua A



Bronzi di Riace.  
50° anniv. rinvenimento  
Em.12-12-2023Italia  
ASI-I\*G Reggio Calabria  
Statua B



# LE NOVITÀ DEL VATICANO 2023



San Francesco celebra il Natale a  
Greccio-opera di Piero Casentini  
Em.23-11-2023 SCV  
ASI-I°G SCV



Adorazione dei Magi  
opera di Piero Casentini  
Em. 23-11-2023 SCV  
ASI-I°G SCV

## RIEPILOGO DELLE REALIZZAZIONI AL 31-12-2023

### SUMMARY OF MAXIMUM CARDS REALIZED FROM AIM UP 31-12 -2023

**ESCLUSIVAMENTE RISERVATE AI SOCI IN REGOLA CON LE QUOTE ASSOCIATIVE**  
**Per la cessione di questo materiale e precedente, rivolgersi al Vice Presidente o al Presidente**  
**L'evasione avverrà secondo priorità di ricezione delle richieste. Per indirizzi , vedasi II di copertina**

## ITALIA

### REALIZZATE

- |                                      |      |
|--------------------------------------|------|
| 1) 50° anniv Marcialonga             | 1CM  |
| 2) 100°anniv. nascita Campeggi       | 1CM  |
| 3) 100°anniv. nascita Zeffirelli     | 1CM  |
| 4) I carnevali più antichi d'Italia  | 6CM  |
| 5)Bergamo.Brescia capitali cultura   | 2 CM |
| 6)100°anniv. Aeronautica Militare    | 8 CM |
| 7) 30°anniv.Nave Italia              | 1 CM |
| 8)2000°an.nasc. di Plinio il Vecchio | 1 CM |
| 9)100° ist.Parco Naz.d'Abruzzo       | 1 CM |
| 10)100°ann.nascita Lelio Luttazzi    | 1 CM |
| 11) 75°anniv prima seduta Senato     | 1 CM |
| 12) 150° annv. Morte di A.Manzoni    | 1 CM |
| 13) 100°anniv. nascita Don Milani    | 1 CM |
| 14) Codogno comune europ sport       | 1 CM |
| 15) Ducati Campione GP 2022          | 1 CM |
| 16)100°Arena Verona Opera Fest       | 1 CM |
| 17)100°anniv. Ass. Naz. Artiglieri   | 1 CM |

### NON REALIZZATE

- |  |
|--|
| 60° istituz. Ordine Naz. Giornalisti       |
| Imprenditrici                              |
| 100° anniv Aeron. Militare                 |
| Franco Frattini                            |
| 120°anniv Hellas Verona Football Club      |
| Assoc. Fratelli Mattei                     |
| 80° ann. Ass.Vittime Civ. di Guerra        |
| 100°anniv.Felce Azzurra                    |
| Eccellenze sistema produttivo              |
| Europa                                     |
| 100°anniv. fondaz. Maimeri                 |
| Papa Emerito BenedettoXVI                  |
| 100°anniv. fondaz Rigoni                   |
| 100°anniv.legge contabiliolità dello stato |
| 230° anniv. Cedral Tassoni                 |
| 120° anniv.nascita Pasquale Saraceno       |
| 160°anniv. Martini & Rossi                 |

18) The Ocean Race	1CM	50°anniv.Umbria Jazz
19) 500° anniv. morte Perugino	1CM	200°anniv.unione can..reg.SS.Salvatore
20) Turismo-l'Italia del mare	5 CM	Salvaguardia dei diritti e delle libertà
21) Napoli campione d'Italia	1 CM	Giubileo della perdonanza
22) 70°an.fond.Accad. Ital. Cucina	1 CM	Campionato Europeo Pallavolo
23)100°anniv morte don Minzoni	1 CM	Reale acc. Di Spagna a Roma
24)Radici del Made in Italy	6CM	100°anniv. morte Pareto
25)100°ann.nascita di S.Tutino	1CM	100°anniv.sc.super.Telecomunicazioni
26)100° an. Traslaz. Andrea Bafile	1CM	Gina Lollobrigida
27) 80° an.morte Salvo D'Acquisto	1CM	Morte regina Elisabetta
28)150°ann. nascita Franca Florio	1CM	50°ann. A.I.D.O
29) 75°an.fumetto Tex Willer	1CM	100°anniv. fondaz Studi Fiumani
30) 80°anniv mart. Norma Cossetto	1CM	Vocab.Lingua Ital N.Zingarelli
31)100°anniv.nasc.Italo Calvino	1CM	120°anniv.fond. Lanif. Tallia di Delfino
32)300°an.Bibl Naz.Univers.Torino	1CM	Giornata della Filatelia
33)Violenza di gen.-Femminicidio	1CM	30°anniv. trattato di Maastricht
34)Natale 2CM Giornata degli studenti	2CM	Giornata degli studenti
35)800° Presepe di Greccio	1CM	100°anniv.C.N.R
36)100° ist. Stella al merito lavoro	2CM	70°ann. Un. Naz.Cumuni
36) 50° Bronzi di Riace	4CM	80°Ecc. Cefalonia e Corfù
		Spazio e futuro

---

## STATO CITTÀ DEL VATICANO 2023

### REALIZZATE

1) Pasqua di Resurrezione	1CM
2) Centenario dell'aeronautica Militare Italiana	1 CM
3) Tutela monumenti Storici ed Artistici Santa Sede	1 CM
4) Natale	2CM

# LE REALIZZAZIONI DEI SOCI



Piero Angela Serie Spazio e Futuro  
Em.16-12-2023 Italia  
ASI-I°G Roma  
**Real. Gian Carlo Torcelli**



Ag. Spaziale It. Serie Spazio e Futuro  
Em.16-12-2023 Italia ASI-I°G Roma  
**Real. Gian Carlo Torcelli**



Shirley Bassey  
Em. 21-9-2023  
Regno Unito  
ASI-I°G Edimbourg-Scozia  
Tallents House  
Ph.R.Mieremet 1971  
**Real. Giorgio Migliavacca**



Sherley Bassey  
Em. 21-9-2023  
Regno Unito  
ASI-I°G Tiger Bay-  
Cardiff - Galles  
Ph. Robert Mieremet  
1971  
**Real. Giorgio Migliavacca**



Shirley Bassey  
Em.21-9-2023  
Regno Unito  
ASI-I°G Cardiff Galles  
Ph.Robert Mieremet 1971  
**Real. Giorgio Migliavacca**

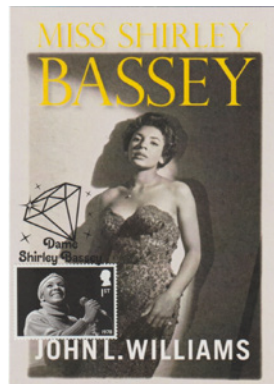

Shirley Bassey  
Em. 21-9-2023  
Regno Unito  
ASI-I°G Shirley Way  
Maidstone - London  
Ph.Copertina  
Biografia scritta  
da John L.Williams  
**Real. Giorgio Migliavacca**

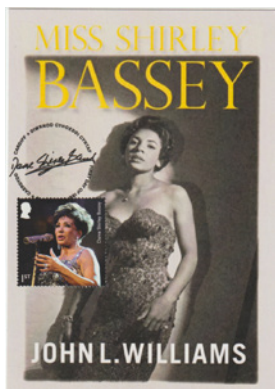

Shirley Bassey  
Em.21-9-2023  
Regno Unito  
ASI-1°G Cardiff Gales  
**Real. Giorgio  
Migliavacca**

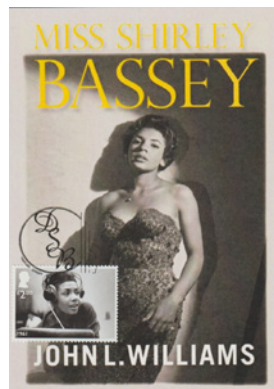

Shirley Bassey  
Em.21-9-2023  
Regno Unito  
ASI-1°G Tiger Bay -  
Cardiff Gales  
Ann.DSB  
(Dame Shirley Bassey)  
Cart. della Copertina  
della BiografiaScritta  
da John L.Williams  
**Real. Giorgio  
Migliavacca**



Shirley Bassey  
Em. 21-9-2023  
Regno Unito  
ASI-1°G Shirley way  
Maidstone - Kent  
**Real. Giorgio  
Migliavacca**



Shirley Bassey  
Em.21-9-2023  
Regno Unito  
ASI-1°G Cardiff  
Ann.DSB  
(Dame Shirley Bassey)  
**Real. Giorgio  
Migliavacca**



Shirley Bassey  
Em.21-9-2023  
Regno Unito  
ASI-1°G Dragone di Cardiff  
Ann DSB  
(Dame Shirley Bassey)  
**Real. Giorgio  
Migliavacca**



Shirley Bassey  
Em.21-9-2023  
Regno Unito  
ASI-1°G Cardiff  
Ann.DSB  
(Dame Shirley Bassey)  
**Real. Giorgio  
Migliavacca**